

# गुलाबचंद प्रसाद अग्रवाल महाविद्यालय

सड़मा, छत्तरपुर, पलामू (झारखण्ड)



“छत्तरपुर अनुमंडल स्थित देवगन गांव एक समाजशास्त्रीय अध्ययन”

स्नातक समाजशास्त्र, प्रतिष्ठा सेमस्टर-VI के अध्ययन  
पेपर -14 पत्र अन्तर्गत क्षेत्रीय अध्ययन  
(सत्र- 2018-2021)

सर्वेक्षण कर्ता

निर्देशक

नाम :- मुनीता कुमारी  
क्रमांक :- 18BA-1409932  
पंजीयन :- NPU/17998/18  
सत्र :- 2018-2021

राज मोहन (सहायक प्राध्यापक)  
समाजशास्त्र विभाग  
गु0 प्र0 अ0 महाविद्यालय, सड़मा  
छत्तरपुर, पलामू (झारखण्ड)

## प्रमाण-पत्र

प्रमाणित किया जाता है कि **मुनीता कुमारी** ने परिपेक्ष्य में **“छत्तरपुर अनुमंडल स्थित देवगण गांव एक समाजशास्त्रीय अध्ययन”** शीर्षक अनुसंधान, स्नातक प्रतिष्ठा समाजशास्त्र विभाग गुलाबचंद प्रसाद अग्रवाल महाविद्यालय की शत्रु क्रमांक **18BA-1409932** सत्र **2018-2021** मेरे निर्देशन में संपन्न किया।

तथ्यों एवं आंकड़ों का संकलन सत्य के आधार पर अधिकृत है।

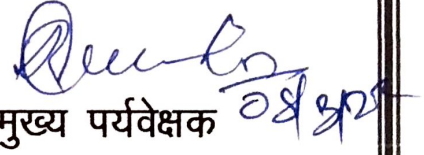
  
मुख्य पर्यवेक्षक

राज मोहन (व्याख्याता)

समाजशास्त्र विभाग

गु० प्र० अ० महाविद्यालय, सड़मा,

छत्तरपुर, पलामू, झारखण्ड

नाम :- मुनीता कुमारी

क्रमांक :- 18BA-1409932

पंजीयन सं० :- NPU/17998/18

सत्र :- 2018-2021

## घोषणा

मैं एतद् द्वारा घोषणा करता/करती हूँ कि मेरे द्वारा किया गया परियोजना जिसका शीर्षक "छत्तरपुर अनुमंडल स्थित देवगण गांव एक समाजशास्त्रीय अध्ययन" है। समाजशास्त्रीय अध्ययन समाजशास्त्र के प्रतिष्ठा उपाधि कार्यक्रम का आंशिक भाग है।

यह मेरा स्वयं का मूल कार्य है, तथा किसी अन्य अध्ययन कार्य की शर्त को पुरा करने के लिए न तो किसी संस्था में न तो किसी महाविद्यालय में पहले भेजा है।

नाम :- मुनीता कुमारी  
क्रमांक :- 18BA-1409932  
पंजीयन सं० :- NPU/17998/18  
सत्र :- 2018-2021

## आभार—ज्ञापन

क्षेत्रीय कार्य के इस प्रतिवेदन में मैंने स्वयं और सहयोगियों तथा निर्देशक के सहयोग से आठ दिवसीय क्षेत्रीय अध्ययन के बाद तैयार किया है। यदि मुझे कतिपय शिष्ट लोगों से इन कार्य को पुरा करने में यथोचित सहयोग नहीं मिलता तो मैं अपने शोध कार्य को पुरा नहीं कर पाता। इन लोगों को विशेष रूप से याद करते हैं यह चाहता हूँ कि कोई भी कार्य किसी व्यक्ति के सहयोग के बिना संभव नहीं

सर्व प्रथम मैं अपने महाविद्यालय के सचिव एवं प्राचार्य के प्रति अपना/अपनी कृतज्ञता प्रकट करता हूँ, क्योंकि उन्होंने अपने महाविद्यालय में समाजशास्त्र का विभाग खोलकर प्रतिष्ठा के हम सभी छात्र एवं छात्राओं के लिए अवसर प्रदान किया।

मैं अपने शोधकर्ता के निर्देशक प्रो. राज मोहन (व्याख्याता) समाजशास्त्र के प्रति अपना आभार सच्चे दिल से प्रकट करता हूँ। क्योंकि उन्होंने सब समाजशास्त्र प्रतिष्ठा के छात्र एवं छात्राओं को सही सुझाव निर्देश एवं अपनी शुभकामना दिया है। महाविद्यालय के शिक्षक, शिक्षकोत्तर, कर्मचारियों के प्रति आभार व्यक्त करता हूँ जो ज्ञात अज्ञात रूप से सहयोग कर मेरा क्षेत्रीय कार्य पुरा करने में सहयोग किया।

उन महान चिंतक समाज शास्त्रीयों का आभारी हूँ, जिनकी सहायता से समाज शास्त्रीय ज्ञान मिला तथा पुस्तकें उपलब्ध हो सकी तथा समाजशास्त्र के प्रति विशेष अभिरुची पैदा हुई।

मैं पलामू छत्तरपुर के देवगण ग्रामवासियों के प्रति अपना आभार प्रकट करता हूँ, जिनको सहयोग के बिना मेरा प्रतिवेदन अधुरा रह जाता। उन्होंने मुझे अनुसंधान के कार्य में उदारता पूर्वक समय देकर तथ्यों के संकलन में अपना महत्वपूर्ण सहयोग दिया। मैं अभिभाव अपने मित्रों एवं शुभचिंतकों के प्रति भी आभार व्यक्त करता/ करती हूँ।

Munira Kumari  
छात्र/छात्रा का हस्ताक्षर

# अनुक्रमिका

- अध्याय एक :- क्षेत्रीय अध्ययन का परिचय
- अध्याय दो :- भूमिका
- अध्याय तीन :- अध्ययन विधि
- अध्याय चार :- अध्ययन का उद्देश्य
- अध्याय पाँच :- सारणी एवं विश्लेषण
- अध्याय छः :- सुझाव एवं निष्कर्ष
- अध्याय सात :- परिशिष्ट

संदर्भ फोटो

एवं भू मैप

## अध्याय एक

### क्षेत्रीय अध्ययन का परिचय

छोटी-छोटी पहाड़ियों, नदी-नालों एवं पेड़ों-झुरमुटों से घिरा गांव देवगन मध्य काल से पुरातत्व, इतिहास और अध्यात्म के साक्ष्यों को अपनी कोख में छिपाये सदियों से वीरान पड़ा हुआ है। सुरम्य वादियों की गोद में अवस्थित यह ऐतिहासिक गांव एक ओर मध्यकालीन वैभव के ध्वंसावशेषों, धराशायी मंदिरों तथा साबूत एवं खंडित प्रस्तर-मूर्तियों से भरा पड़ा है, तो दूसरी ओर खरवारों, रक्सेलों, चेरों, मुगलों एवं अंग्रेजों के शासन का मूक साक्षी भी रहा है। मध्यकाल में यहां की पहाड़ियों एवं स्मारकों के सीने तीक्ष्ण तीरों, तेग-तलवारों तथा गोले उगलते तोपों से छलनी हुए हैं। तोपों के गोलों के निशान तो मिले ही हैं, साथ-साथ लोगों को जर्मीदोज गोले भी मिले हैं। संप्रति इस वीरान धरती को देखकर सहसा विश्वास नहीं होता कि यहां कभी खून की नदियां भी बही होंगी। बहरहाल गौरव और वैभव को बतौर यादगार समेटे तथा साक्ष्य के रूप में अपनी कोख में पुरावशेषों को भरे-पड़े यहां की समृद्ध धरती अपनी पुरातन अस्मिता की भीख मांग रही है, मगर विडंबना है कि इस बस्ती की सुध लेने वाला कोई नहीं है।

पलामू जिला मुख्यालय से 60 किमी, छतरपुर अनुमंडल मुख्यालय से 10 किमी, पिपरा प्रखंड मुख्यालय से 02 किमी तथा जपला से लगभग 26 किमी दूर देवगन धाम

मध्यकालीन इतिहास की एक श्रेष्ठ धरोहर है। छतरपुर प्रखंड अंतर्गत स्थित यह गांव बतरे  
दी का उदगम है। द्रष्टव्य है कि बतरे बटाने नदी की सहायक है और बटाने पुण्यमयी पुनपुन  
दी की। लगभग 40 एकड़ में फैला यह देवगन धाम परिक्षेत्र अनेक खंडहरों, प्रस्तर-  
लाकृतियों तथा मध्यकालीन प्रस्तर-मूर्तियों से भरा पड़ा है, जो सुरक्षा एवं रख-रखाव के  
भाव में नष्टप्राय होने के कगार पर हैं। यहां के खंडहरों को देखने से स्पष्ट होता है  
नका निर्माण स्थानीय पहाड़ियों से शिलाखंडों को काटकर एवं तराशकर किया गया है।  
ग्रावशेषों में पुरातनकालीन ईंटों का प्रयोग किया गया है। प्रतीत होता है कि पुरातन ईंटों से  
निर्मित संरचना को नष्टकर तराशे गए पत्थरों के प्रयोग करके नयी संरचना का निर्माण किया  
या है। युद्ध और सतत संघर्ष के गवाह बनी लघु पहाड़ियों (टोंगरा) की बनावट अनूठी है।

### देवगन का नामकरण

बस्ती का नाम देवगन कोई नया नहीं है। निश्चित रूप से यह नाम मध्यकालीन है,  
क्योंकि चैरो राजाओं, मुगलों एवं अंग्रेजों के दस्तावेजों में यही नाम मिलता है। अंतर इतना  
ही है कि इस नाम का पहले एक जागीर या स्टेट हुआ करता था और अब एक बस्ती मात्र है।  
'देवगन' शब्द 'देवगण' का अपभ्रंश है, जिसका शाब्दिक अर्थ देवों का समूह है। मध्यकाल में  
'देवों के समूह' से इस गांव का गहरा रिश्ता है। जपला से देवगन की दूरी मात्र 26 किमी है।  
उस समय यह क्षेत्र निश्चित रूप से प्रताप धवल के अधीनस्थ रहा होगा। मध्यकाल में खरवार  
जाति अपनी वीरता एवं सुशासन के लिए मशहूर थी। जैसे चैरो जाति को चेरपादा  
(आदरणीय चैर) कहकर सम्मानित किया गया है, उसी प्रकार देव उपाधि नवाजे जाने के

परांत 'खरवारों के समूह' को देवगण कहा जाता था। उस समय से इस क्षेत्र का नाम 'देवगन' पड़ा गया हो तो कोई आश्चर्य नहीं। बाद में इस राज्य पर कायम होने वाले रक्सेलों तथा चेरों ने भी इस नाम को जारी रखा।

देवगन नाम होने की दूसरी संभावना यह है कि देव-प्रतिमाओं की अधिकता की वजह से बाद में बसने वाली जातियों ने इसका नाम देवगन रखा हो। संभव है कि बौद्ध स्थलों के परांत सनातन धर्म के पूजा स्थलों में इसे तब्दील कर दिया गया हो। बाद में विधर्मियों द्वारा इसे विनष्ट किया गया हो। उन्हीं देवी-देवताओं की प्रतिमाओं की बहुलता के कारण इस क्षेत्र का नाम कालांतर में देवगन पड़ा हो, तो कोई आश्चर्य नहीं। संभवतः यह नाम रक्सेलों द्वारा दिया गया है। वैसे यह देवगन नाम का गांव देश भर में शायद अकेला है। देश भर में देव शब्द से बने नाम अनेक हैं। झारखंड में देवघर, देवगांव (गुमला), देवगाना (गढ़वा) आदि,

## जिले का परिचय

झारखण्ड राज्य भगवान बिरसा मुण्डा कि पूण्यतिथि 15 नवम्बर 2000 ई० में भारतीय राज्य के रूप में अस्तित्व के रूप में आया। पृथक राज्य का विचार सर्वप्रथम 1983 में सिद्धि हॉकी खिलाड़ी श्री जयवान सिंह द्वारा स्थापित आदिवासी महासभा को व्यक्त किया गया। इसके बाद विभिन्न आंदोलनों के कारन 2 अगस्त 2000 को बिहार राज्य पूर्ण गठन के लिये संविधानसभा में पेशा किया गया जिसे 11 अगस्त 2000 को स्वीकृति प्रदान करने हेतु मंजूर किया गया। जिसे 15 अगस्त 2000 को स्वीकृति प्राप्त हुई तथा जिसकी राजधानी राँची घोषित किया गया।

झारखण्ड राज्य का पलामू जिला 23'5' और 24'8' अक्षांश उत्तर एवं 83° पूर्व देशान्तर पर अवस्थित है। पलामू राँची से 165 किलोमीटर दूर 4606 वर्ग किलोमीटर में फैला हुआ है। जिले की मुख्य नदियाँ अमानत एवं कोयल है। जिला मुख्यालय डाल्टनगंज है।



सांख्यिक दृष्टिकोण से कुल 3 अनुमण्डल 20 प्रखण्ड 283 पंचायत एवं 1918 गांव है।  
गणना के अनुसार क्षेत्र की जनसंख्या 1936319 है जो झारखण्ड राज्य की कुल जनसंख्या  
लगभग 5.7 भाग है।

पलामू जिला कर्क रेखा के निकट होने के कारण यह उष्णकटिबंध में पड़ता है। अतः मई-  
जून माह में यहाँ भीषण गर्मी तथा दिसम्बर-जनवरी में ठंड भी अधिक पड़ती है। मौनसूनी  
प्रणाली क्षेत्र में अवस्थित होने के कारण इस जिला में प्रयः 15 जून से 15 अक्टूबर तक वर्षा  
पड़ती है।

जनसंख्या	:-	1936319
घनत्व	:-	1003876
लिंगानुपात	:-	932443
ग्राम जनसंख्या	:-	1710612
शहरी जनसंख्या	:-	225693
क्षेत्रफल	:-	5043.8 वर्ग एकड़
अनुमंडल	:-	03
प्रखण्ड	:-	20
पंचायत	:-	283
गांव	:-	1918
क्षेत्र	:-	1281434 हेक्टेयर
समुद्र तल से ऊ०	:-	222 मी०
कृषि योग्य भूमि	:-	173553
वृत्तनिज सम्पदा	:-	ग्रेफाइट, ग्रेनाइट, कोयला, मैगनेटाइट आदि
सामान्य वर्षा	:-	1257.8 मी० मी०
जीविकोपार्जन के मुख्य साधन	:-	खेती, मजदुरी, घरेलु उद्योग, धंधे
मुख्य उद्योग	:-	आदित्य बिरला केमिकल्स प्रा० लि० (रहला)

क्षरता दर	:- 65.5 प्रतिशत साक्षरो की कुल संख्या 1061012 है।
पहुंचे	:- सड़क मार्ग व रेल मार्ग
वे स्टेशन	:- डाल्टेनगंज स्टेशन

### गीभूत शिक्षा व्यवस्था :-

पीताम्बर पीताम्बर विश्वविद्यालय- 01, पीताम्बर महाविद्यालय- 04, स्थायी  
 महाविद्यालय- 05, अस्थायी महाविद्यालय- 11, बी0 एड महाविद्यालय- 14, बी० पी एड  
 महाविद्यालय- 01, इंजिनियरिंग- 02, डेन्टल महाविद्यालय- 01, लॉ कॉलेज- 01

### लामू के दर्शनीय स्थल :-

1) काली मंदिर रेडमा, गरुद्वारा श्री गुरुसिंह सभा, भांति की मनी महागिरजाघर,  
 दनीनगर का हृदय स्थली छहमहान, आस्था का प्रतिक चेगौना धाम, महाभारत कालीन  
 गोम चूल्हा, हैदर नगर के देवी धाम में लगता भूत मेला

2) पर्यटक स्थल- नेतरहाट, बेतला, अमझरिया, केचकी जलप्रपात (बूढाघाघ, धधरी, गुटाम  
 घाघ, हिसातू घाघ, गूंगा घाघ, विष्णुधारा, परसडीह प्रपात

# अध्याय दो

## भूमिका

यू तो पलामू प्रमंडल में अनेक ऐतिहासिक धरोहर हैं, मगर देवगन की धरोहर थोड़ी लग और महत्वपूर्ण है। इसे मध्ययुगीन झारखंड के इतिहास के लिए मील का पत्थर कहा जाए तो कोई अतिशयोक्ति नहीं होगी। ज्ञात हो कि देवगन प्राचीन काल से आबाद रहा है, मगर सत्ता के केंद्र के रूप में यह स्थल पहली बार मध्य काल में उभरा। सामरिक दृष्टि से महत्वपूर्ण एवं महफूज यह स्टेट मध्य काल में ऐतिहासिक, पुरातात्विक तथा आध्यात्मिक रूप से समृद्ध रहा है। यहां के स्तूपाकार टोंगरे, पहाड़ियां, जंगल, नदी-नाले आदि मिलकर इसके सौंदर्य में कल भी चार चांद लगाते थे और आज भी। रक्शेल और चैरो राजवंशों की कभी राजधानी रह चुका देवगन का अस्तित्व आज एक बस्ती के रूप में विद्यमान है। विडंबना है कि हाथी की चिंघाड़ तथा घोड़ों की टाप से गुंजायमान यह अंचल आज विस्मृति, घोर उपेक्षा, पिछड़ेपन तथा मुफलिसी का शिकार है।

प्राचीन पुरातात्विक महत्व के अवशेषों, मध्यकालीन ध्वंसावशेषों, साबूत एवं खंडित प्रस्तर मूर्तियों तथा ऐतिहासिक स्मृतियों को अपने अंचल में समेटे यह मध्ययुगीन रियासत खरवारों, रक्सेलों, चैरों, मुगलों तथा अंग्रेजों के शासनों और संघर्षों की मूक साक्षी रही है। चूंकि खरवार राजवंश के प्रतापी शासक प्रताप धवल देव ने 12 वीं शताब्दी में देवगन से मात्र 26 किमी दूर स्थित जपला को अपनी राजधानी बनायी थी, इसलिए ऐसा समझा जाता है कि उस समय देवगन उनका प्रशासकीय केंद्र रहा होगा क्योंकि देवगन एक मध्यकालीन मार्ग

र अवस्थित था, जो गया, खड़गडीहा, जपला और रोहतास गढ़ को जोड़ता था। 14 वीं  
ताब्दी में सरगुजा से आए रक्सेलों ने इसे राजधानी के रूप में विकसित किया। 16 वीं  
ताब्दी में शेरशाह के काल में (संभवतः 1539 ई में) भगवंत राय ने देवगन में ही चैरो  
जवंश की नींव डाली। बाद में चैरो-शासक ने पलामू किला को राजध पानी के रूप में  
विकसित किया।

पहाड़ियों की सुरम्य वादियों में बसे इस अंचल को पहली बार हजारों वर्षों पूर्व असुर  
जनजाति के लोगों ने आबाद किया था। बाद के कालखंड में मुंडा, खड़िया, उरांव,मार्ह आदि  
जनजातियों ने भी इस स्थल को अपना आश्रय स्थल बनाया आज भी माली नामक पहाड़ी के  
पीचे उनकी बस्तियों के अवशेषों के साथ-साथ उनकी कब्रों के रूप में कई मेगालिथ विद्यमान  
हैं।

प्राचीन काल से मध्य काल तक देवगन अनेक जनजातियों एवं उनकी संस्कृतियों को  
आत्मसात किया है। खरवार और चैरो जनजातियों के देवी-देवताओं की पूजा स्थानीय लोग  
आज भी करते हैं। यहां बौद्ध स्तूप एवं चैत्य जैसी संरचनाएं मिलने से प्रतीत होता है कि सत्ता  
का केंद्र बनने के पूर्व यह स्थल बौद्ध धर्म से संबद्ध रहा है। देवगन- धाम मंदिर की बनावट एक  
चैत्य से मिलती जुलती है। अगर ऐसा हुआ तो निश्चित रूप से देवगन को गुप्तकालीन माना जा  
सकता है।

विगत दो दशकों से देवगन से मैं सम्बद्ध रहा हूं। अपनी टीम के साथ वहां आना-जाना  
लगा रहा। यह मेरी शोधपरक पुस्तक दो दशकों के अध्ययन का परिणाम है। इन कालावधि में  
मैंने जो पाया,उसी को एक पुस्तक के रूप में समर्पित किया हूं। अभी तक इस महत्वपूर्ण

वेरासत पर स्वतंत्र रूप से कोई किताब नहीं आई है। सच यह है कि खरवार, रक्सेल और चैरो राजवंशों पर गहन शोध और अध्ययन का घोर अभाव है। देश की आजादी के उपरांत मैं अपने धी पाठकों, इतिहासकारों, पुरातत्वविदों, शोधकर्ताओं तथा सुहृदों से अनुरोध करता हूँ कि अपने खट्टे-मीठे या तीखे बहुमूल्य अनुभवों तथा समुचित ज्ञान से मुझे अवश्य अवगत करायें, ताकि अगले संस्करण में आपके उचित साक्ष्यों, परामर्शों एवं तर्कों को रखा जा सके। अत्यक्ष-अप्रत्यक्ष रूप से पुस्तक-लेखन में सहयोग करने वाले उन तमाम ग्रामीणों/शुभचिंतकों का मैं हृदय से आभार प्रकट करता हूँ।

धन्यवाद ।

## अध्याय तीन

### अध्ययन विधि

मानव समाज एक जटिल समग्रता है, जिसमें एक दुसरे से भिन्न इतनी अधिक प्रतिक्रियाओं तथा प्रक्रियाओं का समावेश होता है कि उन्हें व्यवस्थित रूप से समझे बिना समाज के वास्तविक रूप से समझने का दावा नहीं किया जा सकता है। अगस्त कौम्ट से पहले एक अधिकांश विचारकों और दार्शनिकों की धारणा थी कि प्राकृतिक घटनाओं के समान सामाजिक घटनाओं का वैज्ञानिक आधार पर अध्ययन नहीं किया जा सकता। कौम्ट ने ऐसी प्रमपूर्ण धारणाओं को दुर करते अपने प्रत्यक्षवादी सिद्धांत के द्वारा यह स्पष्ट किया है कि सामाजिक घटनाओं का प्रत्यक्ष रूप से अवलोकन, परीक्षण, वर्गीकरण तथा सामान्यीकरण वह मुख्य आधार है, जिसके द्वारा सामाजिक घटनाओं का भी सामाजिक अध्ययन संभव है।

सर्वेक्षण शब्द अंग्रेजी भाषा के सर्वे (Suruey) का हिन्दी रूपान्तरण है। यह दो विभिन्न शब्दों के शब्दों से मिलकर बना है। पहला शब्द (Sur) है, जिसकी उत्पत्ति फ्रेंच भाषा से हुई है। दूसरा शब्द (leeiv) है जो लैटिन भाषा से लिया गया है तथा इन दोनों का अर्थ क्रमशः 'उपर' और 'देखना' है। इस प्रकार (Suruey) का शब्दिक अर्थ किसी घटना को उपर से देखना है। वर्तमान समय में सर्वेक्षण के लिए इसी अर्थ को पर्याप्त नहीं समझा जाता, बल्कि एक पद्धति के रूप में सामाजिक सर्वेक्षण का उपयोग एक विशेष अर्थ में किया जाने लगा है। सर्वेक्षण का तात्पर्य एक ऐसी अनुसंधान प्रणाली से है जिसके अंतर्गत अध्ययनकर्ता से संबंधित इकाईयों का स्वयं अवलोकन करता है और पक्षपात रहित ढंग से तथ्यों को एकत्रित करके सामान्य निष्कर्ष प्रस्तुत करता है।

## सामाजिक सर्वेक्षण का मुख्य उद्देश्य

- सामाजिक तथ्यों का एकीकरण
- सामाजिक समस्याओं का अध्ययन
- सामाजिक समस्याओं का सामाधान
- सामाजिक घटनाओं का व्याख्या
- कार्य-कारण संबंध का ज्ञान
- परिकल्पना का निर्माण तथा परिक्षण
- सामाजिक सिद्धांतों का सत्यापन
- विकाश कार्यक्रमों के प्रभाव का मूल्यांकन
- जनमत का पुर्वानुमान

सामाजिक सर्वेक्षण एवं सामाजिक अनुसंधान की प्रकृति उद्देश्यों तथा पद्धतियों में इतनी अधिक समानता है कि एक स्थान पर अक्सर दूसरे शब्दों का प्रयोग कर लिया जाता है। इन समस्याओं को निम्नलिखित रूप से समझा जा सकता है।

> सामाजिक सर्वेक्षण तथा सामाजिक अनुसंधान दोनों का ही संबंध घटनाओं के व्यवस्थित रूप से अध्ययन करने से है।

सर्वेक्षण तथा अनुसंधान के अंतर्गत केवल वर्तमान तथ्यों का ही अध्ययन न करके नए तथ्यों को खोजने का भी प्रयत्न किया जाता है।

> अध्ययन प्रविधियों के दृष्टिकोण से भी सर्वेक्षण तथा अनुसंधान एक दूसरे के समान है।

उदाहरण के लिए अवलोकन, निर्देशन, प्रश्नावली, अनुसूची, साक्षात्कार तथा व्यक्ति अध्ययन जैसी प्रविधियां का प्रयोग दोनों में समान रूप से महत्वपूर्ण है।

सामाजिक सर्वेक्षण के माध्यम से ही सामाजिक अनुसंधानकर्ता अपनी परिकल्पनाओं की सत्यता जाँच करता है। इस दृष्टिकोण से भी सामाजिक सर्वेक्षण तथा अनुसंधान के बीच घनिष्ठ संबंध है। सामाजिक सर्वेक्षण तथा अनुसंधान दोनों का उद्देश्य ज्ञान की वृद्धि के द्वारा

सामाजिक जीवन को अधिक प्रगतिशील और संगठित बनाना है। सामाजिक अनुसंधान एक ज्ञानिक योजना है, जिसका उद्देश्य तार्किक क्रमबद्ध पद्धतियां द्वारा नवीन तथ्यों का अन्वेषण तथा पुराने तथ्यों की पुनः परीक्षा एवं उनमें पाए जाने वाले अनुक्रमांक अंतः संबंधो कारणहित व्याख्याओं तथा उनको संचालित करने वाले स्वभाविक नियमों का करना है।

## सामाजिक शोध में उपयोगी प्रवृद्धि

### उपकल्पना / प्राकल्पना का निर्माण :-

उपकल्पना किसी विषय से संबंधित एक सामान्य अनुमान अथवा विचार है, जिनके संदर्भ में संपूर्ण अध्ययन किया जाता है। प्रारंभिक स्तर पर एक उपकल्पना अनुसंधान का कार्य मार्ग-निर्देशन करती अध्ययन के बीच में यह अनुसंधानकर्ता को इधर-उधर भटकाने से रोकती है तथा अध्ययन के अंत में यह उपयोगी निष्कर्ष प्रस्तुत करने तथा पूर्व निष्कर्षों का सत्यापन करने में सहायता देती है।

### 2 अगवाल अवलोकन :-

अवलोकन सामाजिक शोध की एक महत्वपूर्ण प्रविधि है इसका तात्पर्य एक विशेष विषय से संबंधित घटनाओं को व्यवस्थित रूप से देखना तथा अपनी बुद्धि और कुशलता के आधार पर घटनाओं के कार्य कारण संबंध को समझना है।

### 3 अनुसूची :-

यह प्रश्नों की एक ऐसी लिखित सूची है, जिसे लेकर अध्ययनकर्ता उत्तरदाता के पास स्वयं जाता है और विभिन्न प्रश्नों को पूछ कर स्वयं ही उनके उत्तरों का आलेखन करता है। प्रथमिक सामग्री का समरूप करने के लिए अनुसूची एक ऐसी प्रविधि है जिसमें अवलोकन सत्कार तथा



श्रावली की विशेषताओं का समन्वय होता है। इसके अंतर्गत अध्ययनकर्ता प्रश्नों की एक  
निश्चित सूची लेकर उत्तरदाताओं से सत्कार के रूप में विभिन्न सूचनाएं प्राप्त करता है तथा  
व्यं भी तथ्यों का अवलोकन करके दिए गए उत्तरों की सत्यता जांचने का प्रयत्न करता है।

### निदर्शन -

सका तात्पर्य समस्त इकाइयों में से कुछ इकाइयों का चयन करता है। वास्तव में निदर्शन एक  
सी पद्धति है जिसके द्वारा हम समस्त इकाइयों में से कुछ इकाइयों का चयन अनेक स्वीकृत  
विधियों की सहायता से इस प्रकार करता है, जिससे चुनी गई इकाइयां संपूर्ण समग्र की  
विशेषताओं का प्रतिनिधित्व कर इस विधि से कई लाभ हो सकते हैं।

### साक्षात्कार -

प्रथमिक तथ्यों के संकलन करने के लिए यह एक अत्यधिक लोकप्रिय और बहु प्रचलित पद्धति  
है। साक्षात्कार दो व्यक्तियों के बीच पायी जाने वाली एक विशेष सामाजिक परिस्थिति है।  
जिसमें से एक मनोवैज्ञानिक प्रक्रिया के अंतर्गत दोनो व्यक्ति परस्पर उत्तर-प्रति-उत्तर करते हैं।  
एक अनुसंधान कर्ता दूसरा उत्तरदाता होता है।  
मैंने भी अपने अध्ययन कार्य में साक्षात्कार प्रविधि का उपयोग किया, जिसे विषय से संबंधित  
जानकारियां प्राप्त करने में अधिक सहूलियत हुई, जो अत्यधिक विश्वासनीय तथा अधिक  
व्यवहारिक साबित हुई।

## अध्याय चार

### अध्ययन का उद्देश्य

व्यक्तियों, परिवारों या अन्य श्रेणी के लोगों का समाज के एक वर्ग (strata) से दूसरे वर्ग में गति सामाजिक गतिशीलता (Social mobility) कहलाती है। इस गति के परिणामस्वरूप इस समाज में उस व्यक्ति या परिवार की दूसरों के सापेक्ष सामाजिक स्थिति बदल जाता है।

सामाजिक गतिशीलता से अभिप्राय व्यक्ति का एक स्थान से दूसरे स्थान तक पहुँचने से होता है। जब एक स्थान से व्यक्ति दूसरे स्थान को जाता है तो उसे हम साधारणतया आम बोलचाल की भाषा में गतिशील होने की क्रिया मानते हैं। परंतु इस प्रकार की गतिशीलता का

कोई महत्व समाजशास्त्रीय अध्ययन में नहीं है। समाजशास्त्रीय अध्ययन में गतिशीलता से तात्पर्य एक सामाजिक व्यवस्था में एक स्थिति से दूसरे स्थिति को पा लेने से है जिसके

फलस्वरूप इस स्तरीकृत सामाजिक व्यवस्था में गतिशील व्यक्ति का स्थान उँचा उठता है व नीचे चला जाता है। एक स्थान से उपर उठकर दूसरे स्थान को प्राप्त कर लेना, जो उससे उँचा

है, निस्संदेह गतिशीलता है। सरल शब्दों में यह कहा जा सकता है कि समाजशास्त्र में

सामाजिक गतिशीलता का अभिप्राय है किसी व्यक्ति, समूह या श्रेणी की प्रतिष्ठा में परिवर्तन।

प्रायः इस प्रकार की गतिशीलता का उल्लेख मोटे तौर पर व्यवसायिक क्षेत्र तथा

सामाजिक वर्ग में परिवर्तन से होता है। अक्सर सामाजिक गतिशीलता को इस समाज में मुक्त

या पिछड़ेपन का द्योतक माना जाता है। सामाजिक गतिशीलता के अध्ययन में गतिशीलता की

दरें, व व्यक्ति की नियुक्ति भी शामिल की जाती है। इस संदर्भ में एक पीढ़ी से दूसरे पीढ़ी के

सामाजिक संदर्भ के तहत परिवार के सदस्य का आदान-प्रदान या उँचा उठना व नीचे गिरना

शामिल है। एस एम लिपसेट तथा आर बेंडिक्स का मानना था कि औद्योगिक समाज के

स्वामित्व के लिए सामाजिक गतिशीलता आवश्यक है। जे एच गोल्ड थोर्प ने इंग्लैंड में

सामाजिक गतिशीलता की चर्चा करते हुए इसके तीन महत्वपूर्ण विशेषताओं की बात की है-

(क) पिछले 50 साल में गतिशीलता के दर में ज्यादा वृद्धि हुई है।

ख) मजदूर वर्ग की स्थिति में मध्यम तथा उच्च स्थिति में काफी परिवर्तन आया है।

ग) उच्च स्थान तथा मध्यम स्तर पर गतिशीलता में ज्यादा लचीलापन देखने में आया है।

## सामाजिक गतिशीलता के प्रकार

क) क्षैतिज सामाजिक गतिशीलता (Horizontal Social Mobility)

जब एक व्यक्ति का स्थानान्तरण एक ही स्तर पर एक समूह से दूसरे समूह में होता है तो उसे क्षैतिज सामाजिक गतिशीलता कहते हैं। इस प्रकार की गतिशीलता में व्यक्ति का पद वही रहता है केवल स्थान में परिवर्तन आता है। उदाहरण के लिए यह कहा जा सकता है कि सरकारी दफ्तरों में कई बार रूटिन तबादले होते हैं जिसमें एक शिक्षक जो एक शहर में पढ़ा रहे थे, उन्हें उस शहर से तबादला कर दूसरे शहर में भेज दिया जाता है। इसी प्रकार सेना में काम कर रहे जवान का भी एक स्थान से दूसरे स्थान पर भेजा जाना बिना किसी पदोन्नति के एक रूटिन तबादला है।

ख) लंबवत सामाजिक गतिशीलता (Vertical Social Mobility)

जब किसी व्यक्ति को एक पद से उपर या नीचे की स्थिति पर काम करने के लिए कहा जाता है तो वह लंबवत सामाजिक गतिशीलता कहलाती है। उदाहरण के लिए एक शिक्षक को पदोन्नति कर उसे प्रिंसिपल बना देना तथा एक सूबेदार को सेना में तरक्की देकर उसे कैप्टेन का पद देना लंबवत सामाजिक गतिशीलता के उदाहरण हैं। लंबवत सामाजिक गतिशीलता में अगर पद में उन्नति हो सकती है तो पद में गिरावट भी देखी जा सकती है। उदाहरण के लिए कैप्टेन के पद से हटाकर वापस एक जवान को सूबेदार बना देना भी संभव है जो लंबवत सामाजिक गतिशीलता के उदाहरण माने जा सकते हैं।

## अध्याय पाँच

### सारणी एवं विश्लेषण

देवगन गाँव प्राचीनकालीन कब्रों में प्रयुक्त विशाल पत्थरों को मेगालिथ कहा जाता

हाँ	नहीं	पता नहीं
80 प्रतिशत	10 प्रतिशत	10 प्रतिशत

देवगन गाँव के लोग सैकड़ों वर्षों से इन दोनों सर्किल मेगालिथों को द्वारपाल बाबा के पूजा करते आ रहे हैं?

हाँ	नहीं	पता नहीं
80 प्रतिशत	10 प्रतिशत	10 प्रतिशत

देवगन इसके आसपास का इलाका करीब तीन दशक तक नक्सलियों के रेट जन के जाना जाता था?

हाँ	नहीं	पता नहीं
80 प्रतिशत	10 प्रतिशत	10 प्रतिशत

देवगन गाँव के मुख्य मन्दिर बाबर के शासनकाल में मंदिरों व मुरतियों को नष्ट किया होगा?

हाँ	नहीं	पता नहीं
80 प्रतिशत	10 प्रतिशत	10 प्रतिशत

5. क्या देवगन गाँव के अधिकांश स्मारक तथा मूर्तियां चैरो शासनकाल में स्थापित हुए?

हाँ	नहीं	पता नहीं
80 प्रतिशत	10 प्रतिशत	10 प्रतिशत

6. क्या देवगन गाँव के प्राचीन काल में यहां आदिम जनजातियों की बस्ती थी?

हाँ	नहीं	पता नहीं
80 प्रतिशत	10 प्रतिशत	10 प्रतिशत

7. क्या मेदिनी राय का कार्यकाल प्रजा के लिए स्वर्ण युग था?

हाँ	नहीं	पता नहीं
80 प्रतिशत	10 प्रतिशत	10 प्रतिशत

8. क्या देवगन गाँव में एक सरकारी स्वस्थ केंद्र होना चाहिए?

हाँ	नहीं	पता नहीं
80 प्रतिशत	10 प्रतिशत	10 प्रतिशत

9. क्या रक्शेल और चैरो राजवंशों की कभी राजधानी रह चुका देवगन का अस्तित्व आज एक बस्ती के रूप में विद्यमान है?

हाँ	नहीं	पता नहीं
80 प्रतिशत	10 प्रतिशत	10 प्रतिशत

10. क्या देवगन गाँव के महिलायें आज भी शिक्षा से वंचित हैं?

हाँ	नहीं	पता नहीं
80 प्रतिशत	10 प्रतिशत	10 प्रतिशत

1. . क्या देवगन गाँव ग्रामीण लोग आज भी खेती पर निर्भार है?

हाँ	नहीं	पता नहीं
80 प्रतिशत	10 प्रतिशत	10 प्रतिशत

2. क्या देवगन गाँव के सरकारी स्कूल में बच्चों के लिए शिक्षा वयस्था अच्छा है?

हाँ	नहीं	पता नहीं
80 प्रतिशत	10 प्रतिशत	10 प्रतिशत

3. क्या देवगन गाँव के ग्रामीण लोग गाँव के साफ-सफाई पर ध्यान देते हैं?

हाँ	नहीं	पता नहीं
80 प्रतिशत	10 प्रतिशत	10 प्रतिशत

4. क्या देवगन गाँव में सामाजिक-आर्थिक विकास हो रहा है?

हाँ	नहीं	पता नहीं
80 प्रतिशत	10 प्रतिशत	10 प्रतिशत

15. क्या देवगन गाँव ग्रामीण लोग सरकार के तरफ से योजनए का लाभ ले पा रहे है?

हाँ	नहीं	पता नहीं
80 प्रतिशत	10 प्रतिशत	10 प्रतिशत

16. . क्या देवगन धाम में पुरातत्विक व ऐतिहासिक मंदिर अस्थल के विकास को लेकर सरकार प्रयास कर रही है?

हाँ	नहीं	पता नहीं
80 प्रतिशत	10 प्रतिशत	10 प्रतिशत

क्या देवगन धाम को पर्यटन स्थल के रूप में विकसित करना चाहिए?

हाँ	नहीं	पता नहीं
80 प्रतिशत	10 प्रतिशत	10 प्रतिशत

क्या देवगन के इर्द-गिर्द लगभग एक दर्जन बस्तियों में आज भी रक्सेलों का निवास है?

हाँ	नहीं	पता नहीं
80 प्रतिशत	10 प्रतिशत	10 प्रतिशत

क्या चैरो कालीन पलामू की राजधानी रह चुका देवगन पहाड़ियों से आच्छादित होने के बाह्य आक्रमण से महफूज था?

हाँ	नहीं	पता नहीं
80 प्रतिशत	10 प्रतिशत	10 प्रतिशत

क्या देवगन गाँव प्राकृतिक दृष्टि से सुंदर और रमणीक, भौगोलिक दृष्टि से समृद्ध और कृषि तथा सामरिक दृष्टि से मजबूत और महफूज देवगन स्टेट की विशेषता थी?

हाँ	नहीं	पता नहीं
80 प्रतिशत	10 प्रतिशत	10 प्रतिशत

क्या देवगन गाँव लौह-अवशिष्ट मिलने का तात्पर्य है कि यहां लोहे गलाने की भट्टियां रहा

हाँ	नहीं	पता नहीं
80 प्रतिशत	10 प्रतिशत	10 प्रतिशत

क्या देवगन गाँव के महिलाओं के रोजगार के लिए प्रोत्साहन करना चाहिए?

हाँ	नहीं	पता नहीं
10 प्रतिशत	10 प्रतिशत	10 प्रतिशत

वैश्वीकरण दृष्टिकोण से देवगढ़ गांव में भी विकास हो रहा है?

हाँ	नहीं	पता नहीं
10 प्रतिशत	10 प्रतिशत	10 प्रतिशत

1980 के समय में शहर के अपेक्षा या तुलना में देवगढ़ गांव के कितना सामाजिक परिवर्तन रहा है?

हाँ	नहीं	पता नहीं
80 प्रतिशत	10 प्रतिशत	10 प्रतिशत

से देखना साथ ही साथ जो गतिशीलता समाज है उस गतिशीलता के आधार पर क्या देवगढ़ गांव में भी गतिशीलता देखने को मिल रही है?

हाँ	नहीं	पता नहीं
80 प्रतिशत	10 प्रतिशत	10 प्रतिशत

भारत में क्या अत्याधिक जनसंख्या गांव में बस्ती हैं?

हाँ	नहीं	पता नहीं
80 प्रतिशत	10 प्रतिशत	10 प्रतिशत



## अध्याय छः

### सुझाव एवं निष्कर्ष

पलामू के देवगन गांव में मित्रा गन के साथ समाजशास्त्र शिक्षक राजमोहन सर देवगन गांव की भूमि पर भ्रमण किया और पाया की ब्राह्मण की जहां छोटी-छोटी पहाड़िया नदी के किनारे पेड़ों झुरमुथो से घिरा गांव देवगन था उसी गांव की दृश्य भ्रमण के साथ हम सबो पलामू की अदभुत किला के धरोहर रूपी प्राचीन राधे कृष्णा का प्रतिमा के पास पेट एक भव्य मंदिर मिला जो देवगन धाम के नाम से प्रचलित है। फिर हम सब के मंदिर की ओर गये जहां देखें सुर में वादियों की गोद में अवस्थित यह ऐतिहासिक गांव के मध्यकालीन वैभव के ध्वंसावशेषो धराशाही मंदिर तथा सबूत एवं खंडित मूरतयों से घिरा है तो दसरी और खरवार रक्सेलो चैरो मुगलों एवं अंगरेजों का मूल साक्षी भी रहा है। गांव से निकलकर शिव मंदिर के पास तालाब था तालाब में पानी भर था तालाब की पानी खेती की सिंचाई किए जाते हैं और मछली पालन भी कर सकते हैं और हम सब गांव के गये देवगन का गाँव की गाँव के राजकीय उत्कर्मित मध्य विद्यालय में गये स्कूल के किनारे से देवगन और स्कूल के शिक्षा के बारे में बातचीत किते प्राथमिकी स्कूल के किनारे गये की और गए स्कूल का शौचालय चालू हलत में था और बच्चे के पानी पीने का भी था था और एक कुडादन भी था स्कूल में चुनाव के लिए मतदान केंद्र है और वहां में गये और पुरुषों की अच्छी खासी जनसंख्या है देवगन के गांव के लगभाग जनसंख्या 1300 के पास है प्राथमिकी स्कूल से निकल कर गांव की ओर गए।

देवगन गांव पहाड़ों से घिरा हुआ है और जंगल पहाड़ जो है एक समय अर्थ स्तंभ हुआ था आर्थिक मामले में तो यदि वन संपदा को संरक्षित किया जाए तो हम आर्थिक रूप से आगे बढ़ सकते हैं गांव के चारों तरफ जंगल है इसलिए पशुपालन के विशेष स्कोप नगर के पास है पशुपालन के मतलब गाय पालन भैंस पालन और भेड़ पालन इससे नया रोजगार

जन हो सकता है छतरपुर के इर्द-गिर्द कई डैम है उसमें यदि डैम में मछली पालन परंपरागत  
करके यदि हम वैज्ञानिक विधि से मछली पालन का परीक्षण लेकर हम युवाओं को  
साहित करें तो मछली पालन का रोजगार सर्जन हो सकता है उससे रोजगार को जोड़ा जा  
सकती है युवाओं को जोड़ा जा सकता है देवगन में कई बांध है वहां से समुचित ठिकाने के  
वस्था करके धूप के दिनों में हरी साग सब्जी उगाया जा सकता है इस तरह से गांव में  
आर्थिक रूप से और समृद्ध हो सके और गांव में स्वास्थ्य की असुविधा होती है और छतरपुर  
नुमंडल आते हैं अपना स्वास्थ्य चेकअप कराने तो स्वास्थ्य के क्षेत्र में वहां हम उप स्वास्थ्य  
के रूप में 10 युद्ध के रेफर अस्पताल हम देवगन गांव में दे सकते हैं वहां पर वर्तमान  
वस्था के अनुसार उत्कर्मित हाई स्कूल है जिसको देखते हुए प्राथमिक और मध्य विद्यालय  
शिक्षा के क्षेत्र में इसको आगे पहले की जा सकती है देवगन गांव प्राचीन गांव है ऐतिहासिक  
गाह है इससे यादी दर्शनीय यदि पर्यटन स्थल के रूप में विकास किया जाए तो रोजगार  
जन भी होगा और आर्थिक रूप से देवगन समृद्ध होगा।

देवगन डैम में यदि नाव के माध्यम से वोट उपलब्ध कराई जाए तो सैलानी लोग जो  
बाहर से देखने आएंगे वह वोट पर बैठकर प्राकृतिक घटा का आनंद ले पाएंगे और वहां एक  
आय का साधन भी सृजन होगा आज की जहां सरकार कहती है कि हम डिस्टलाइजेशन हो  
रहा है पर एक भी नेटवर्क नहीं है। यदि 4G यदि नेटवर्क उपलब्ध होता है तो लोगों में  
कम्युनिकेशन बढ़ेगा और संचार सुविधा बढ़ेगी और सीएसपी और तमाम तरह की जो फोटो  
कॉपी और वो ऑनलाइन कैसे और ऑनलाइन फॉर्म भरने की जो तमाम सुविधाएं हैं वह भी  
प्रसारित हो जाएंगी जिससे वहां के युवाओं को रोजगार भी मिलेगा और सुविधा भी उपलब्ध  
होगा।

देवगन गांव के लोग बड़े ही सामाजिक शांतिप्रिय लोग हैं यहां के लोग बहुत मेहनती  
आदमी हैं मेहनत करके अपना जीवन यापन करते हैं सामाजिक गतिशीलता के दौर में  
सामाजिक परिवर्तन के दौर में यहां के लोग रोजी-रोटी के तलाश में बाहर भी प्रवेश करते हैं।  
और बदलते दौर में शिक्षा के क्षेत्र में अब्बल स्थान प्राप्त करके लोगों में पढ़ने और पढ़ाने की  
इच्छा प्रबल हो रही है और लोग अपने बच्चों को पढ़ा रहे हैं और शिक्षा के प्रति जागरूक हो रहे  
यहां के जो महिलाएं हैं जो अपने स्वास्थ्य के प्रति कर्तव्य के प्रति सचेत हैं और अपने  
ग्रामीण प्रवास और ग्रामीण संस्कृति को ग्रहण करते हुए वे आज के दौर में पश्चिमी सभ्यता  
संस्कृति वैश्वीकरण के इच्छा को अनुकरण कर रहे हैं बिल्कुल ग्रामीण प्रवास में रहते हुए भी वे  
आज भी उज्ज्वल योजनाओं के दावे के भी देवगन गांव के महिलाएं गोएथे झुरी लकड़ी के  
माध्यम से खाना बना रहे हैं।

## अध्याय सात

### परिशिष्ट

- (क) भारतीय समाज की संरचना एव परिवर्तन
- (ख) ग्रामीण समाजशास्त्र
- (ग) पलामू का इतिहास
- (घ) चेरो राजवंश का इतिहास

## संदर्भ फोटो

बाबा साकेत बिहारी दास की रुचि आध्यात्मिक के साथ-साथ रचनात्मक कार्यों में अधिक है। इनके सौजन्य से देवगन में राधा अष्टमी, भगवान जगन्नाथ रथयात्रा, छठ होत्सव, सप्तदिवसीय मकर संक्रांति मेला, श्री कृष्ण जन्माष्टमी महोत्सव आदि की भव्य परंपरा प्रारंभ हुई। बाबा की सोच सकारात्मक और रचनात्मक दोनों है। उनकी कोशिश है कि देवगन में कालेज, स्कूल, अनाथालय, वृद्धाश्रम, गोशाला तथा म्यूजियम की स्थापना हो। दो दर्जन से अधिक यज्ञ करा चुके बाबा जन-जागरण अभियान चलाकर देवगन को शीर्ष पर लाना चाहते हैं। वे देवगन धाम के लिए पूर्ण समर्पित हैं।



श्री १००८ श्री राम मिलन दास जी बाल रामायणी के कृत  
महान्ध श्री साकेत बिहारी दास जी फलाहारी  
राधा कृष्ण शीश महल प्राण प्रतिष्ठा  
४ - ६६ दिन बुधवार तिथि त्रयोदशी को सम्पन्न  
शिल्पकार

देवगनधाम में राधे-कृष्णा की स्वर्ण प्रतिम



गौशाला



देवगन गांव की विद्यालय

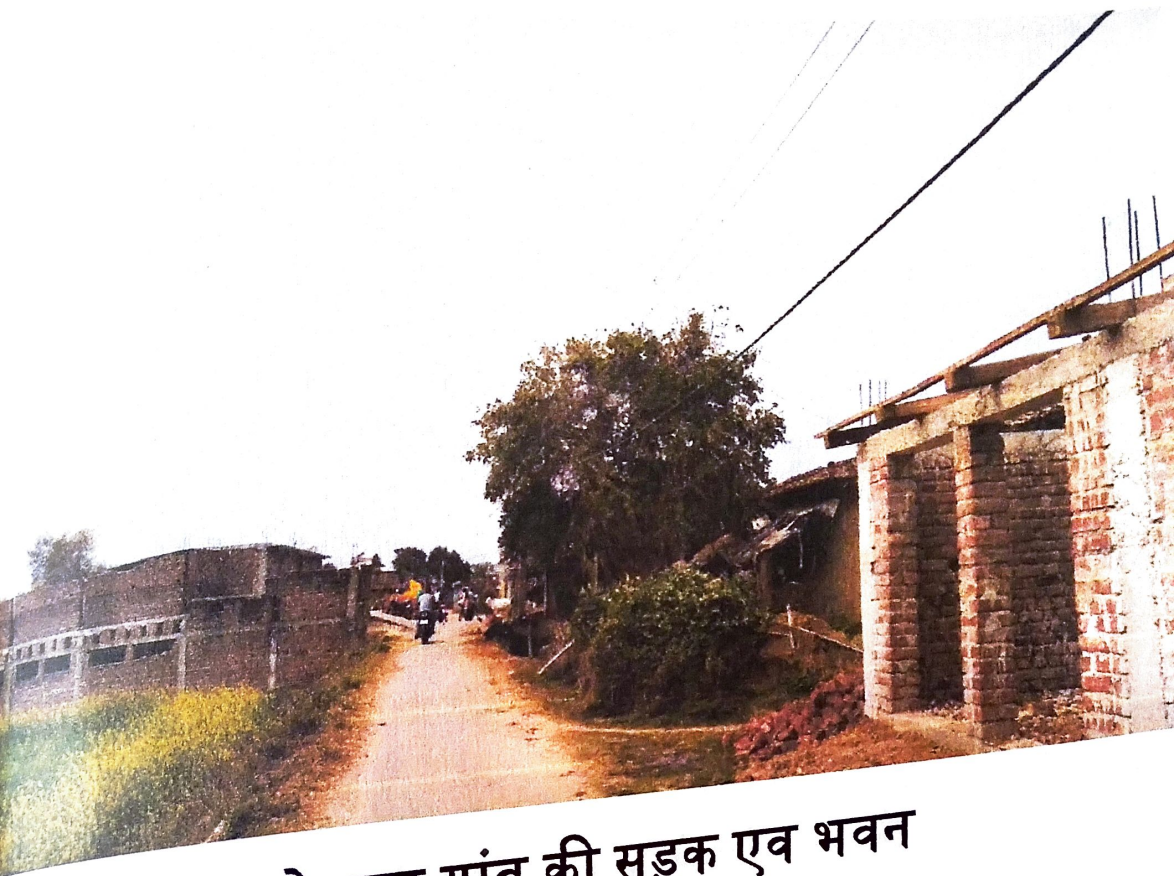

देवगन गांव की सड़क एव भवन

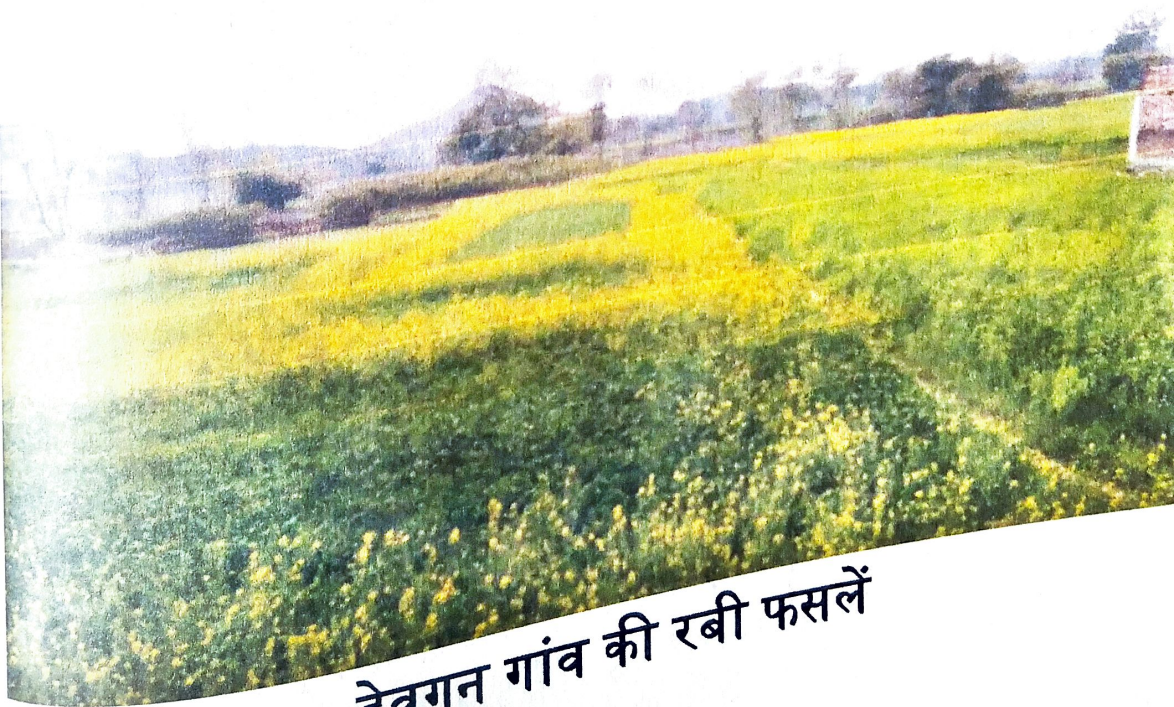

देवगन गांव की रबी फसलें



देवगन गांव की तलाब को गुलाबचंद प्रसाद अग्रवाल कॉलेज के  
छात्र द्वारा शैक्षणिक भ्रमण

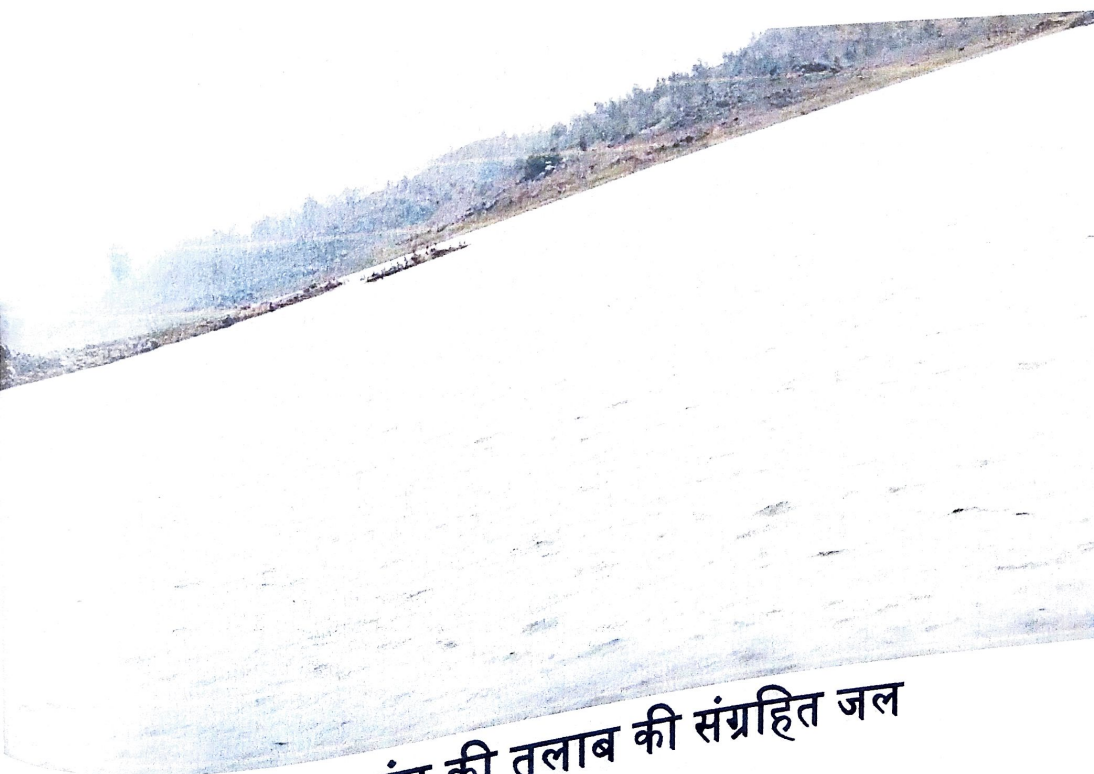

देवगन गांव की तलाब की संग्रहित जल



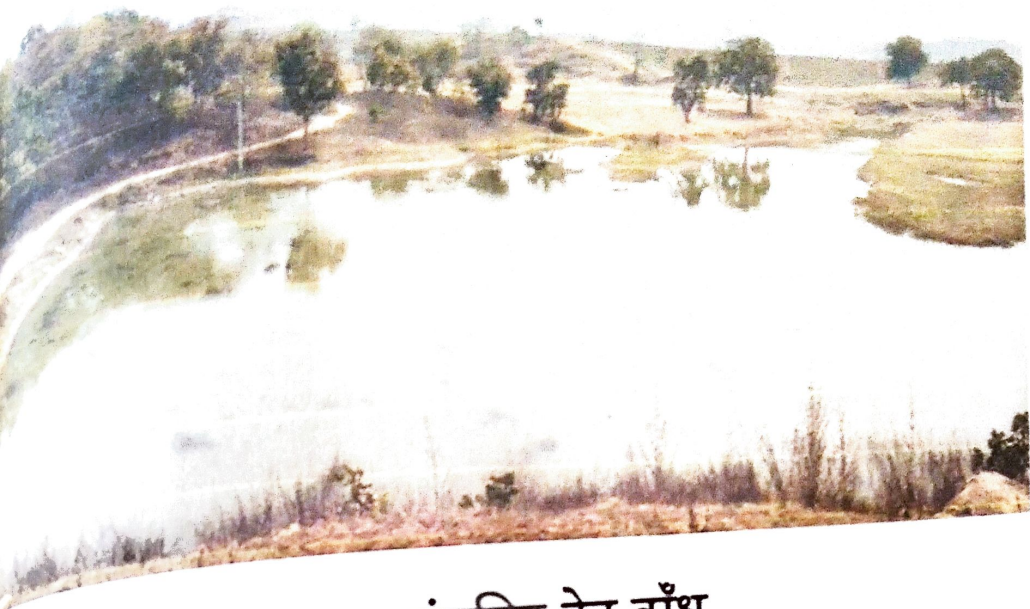

जल संग्रहित हेतू बाँध



राजशास्त्र शिक्षक के साथ छात्र / छात्रा देवगन धाम की भ्रमण दृश्य

# भू मैप

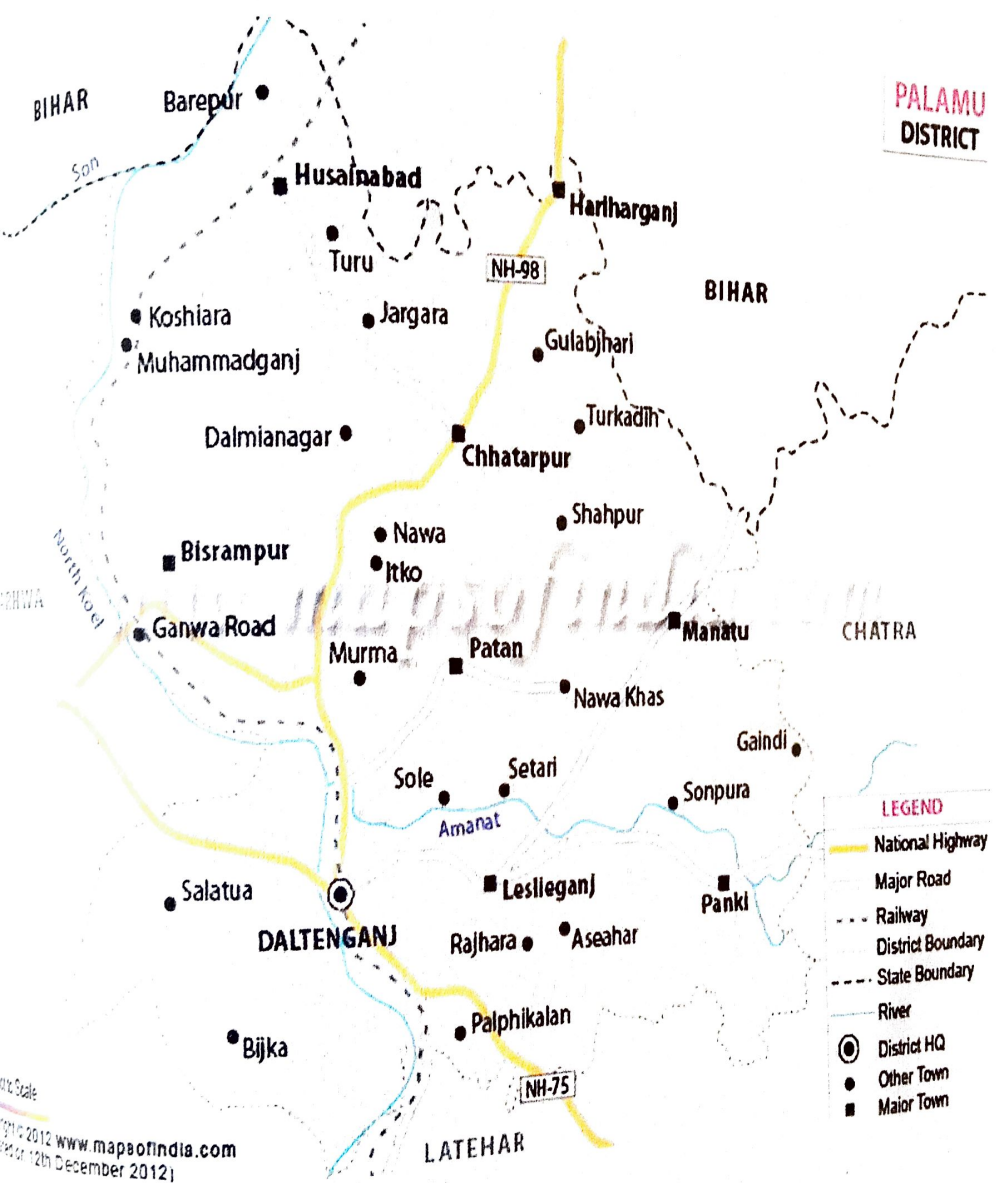

**PALAMU DISTRICT**

- LEGEND**
- National Highway
  - Major Road
  - - - Railway
  - - - District Boundary
  - - - State Boundary
  - River
  - ⊙ District HQ
  - Other Town
  - Major Town

Scale  
 © 2012 www.mapsofindia.com  
 Dec 12th December 2012